



今月の主な内容

- ◆ **特集** 暴風被害状況 P 2 ~ 3
- ◆ 村の暮らしを支えます「村の除雪作業」 P 4 ~ 6
- ◆ 村内ステージめぐり P 7
- ◆ 令和3年度スポーツ賞等表彰式 P 8
- ◆ 村のわだい・村からのお知らせ P 12 ~ 15

表紙の風景

11月16日、どんぐり保育園にはポニーのミニーが訪れました。数年前から行われている年長児との触れ合い交流で園児たちはミニーに大喜び。ブラッシングをしたり、にんじんをあげたりと楽しみました。

特集 暴風被害状況

12月1日(水)、十勝地方は発達した低気圧の影響で大荒れになり、本村も暴風警報が発令され、最大瞬間風速が31・5m(氣象庁発表・本村観測史上1位)を記録。立ってられないほどの暴風となり、倒木による通行止めや大規模停電など、多大な被害をもたらしました。

停電の復旧は、翌日12月2日(木)の22時33分(ほくでんネットワーク発表)と、長いところでは24時間以上停電が続きました。3年前の平成30年9月6日に発生した北海道胆振東部地震による「ブラックア

ウト」以来の大規模停電。ブラックアウトの経験から、防災用品の準備など、ご家庭の防災対策が活躍した方も多かったのではないのでしょうか。

今月号では、現在把握している被害状況をお知らせします。また、被害にあわれた方は、罹災証明の申請や固定資産税の減免申請など、必要な手続きをお願いします。

なお、これからの季節、マイナス15度を下回る極寒の日も訪れます。今一度、ご家庭での防災対策をご確認ください。



車両センターのシャッターが破損



老人保健福祉センターが倒木で被害に



農村公園グラウンドの木が倒木



いたる所で倒木が発生し畑に被害



道路では木や電柱が倒れ停電に

避難所の様子

避難所へは、停電が続き、携帯などの充電ができない14名の村民の方が、充電とともに冷えた体を温めに来られました。

12月2日に社会福祉センターに開設した避難所で充電する様子



12月1日に更別小学校に開設した避難所の避難用テントの様子

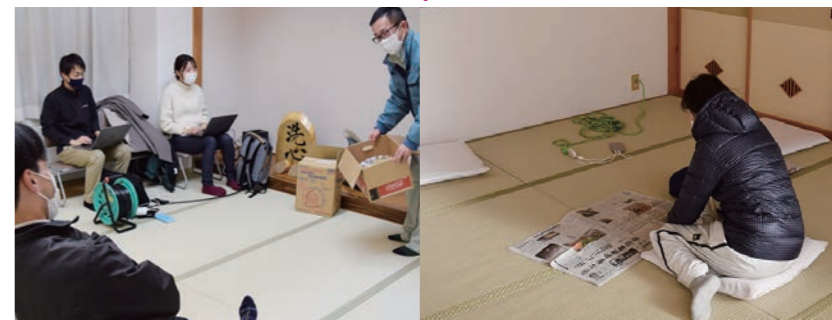

被害を受けた方へ

各種制度のご案内

今回の風害により被害を受けた方に、各種制度などのご案内です。制度によっては被害状況の写真を確認させていただくこととなります。被害を受けた建物などの写真を撮って保存ください。

名称	内容および必要なもの
罹災証明	自然災害による住宅の被害程度を証明するもの ※現地確認後、発行
固定資産税の軽減または免除	災害などにより被害を受け著しく価値を減じた固定資産(土地・家屋・焼却資産)について、納期限未到来分の税の軽減または免除などを行うもの ※現地確認後、減免の可否決定 ※本来は未到来納期限の7日前までの申請が原則ですが、令和4年度分の課税基準日が1月1日であるため、 令和3年12月27日(月)までに申請をお願いします。

○必要なもの
被害を受けた建物の被害写真・印鑑・本人確認書類

●問い合わせ
住民生活課税務係 ☎ 52-2112

被害状況(12月3日現在)

12月2日(木) 早朝より倒木に伴う巡回、除去作業を開始。現在までに把握している内容は次のとおりです。

- ◆倒木状況(村有林関連)
300本以上(調査中)
- ◆電柱破損状況
調査中
- ◆村道通行止め対応状況
54か所(全解除済)
- ◆家屋・建物被害状況
調査中
- ◆村内での消防出動状況(12月1日~2日未明)
出動件数 11件(風害に関係するもの)
処理件数 11件(屋根トタン飛散防止など)



防災メールの登録を

令和3年8月より防災行政無線の放送内容をメールで配信する『防災メール』を開始しています。QRコードを読み取るか下記にアクセスしご登録ください。
<https://plus.sugumail.com/usr/sarabetsu/home>



災害に備えよう

災害に備え、防災メールの登録や、防災マップや避難所の確認、また、ご自宅での防災用品のご準備をお願いします。

防災マップと避難所の確認を



防災マップは村ホームページ(<https://www.sarabetsu.jp/file/contents/844/6808/bousaimappu.pdf>)で確認できます。避難所や避難場所を事前にご確認ください。なお、第1避難所は社会福祉センター、第2避難所は農村環境改善センター、福祉の里総合センター、上更別福祉館、第3避難所は各学校などとなっています。※第1、第2、第3の順に開設しますが、状況により変動することがあります。

防災用品など「もしも」の備えの確認を

- 停電の備え、懐中電灯や予備の電池を準備し携帯も充電する。
- 断水に備え飲み水を確保し、浴槽に水をためるなど生活用水を確保する。
- すぐに避難できるよう、貴重品や非常持出品の準備をする。
- 防寒用品の準備をする。

●問い合わせ
総務課庶務係 ☎ 52-2111



冬の暮らしを支えます

村の除雪作業

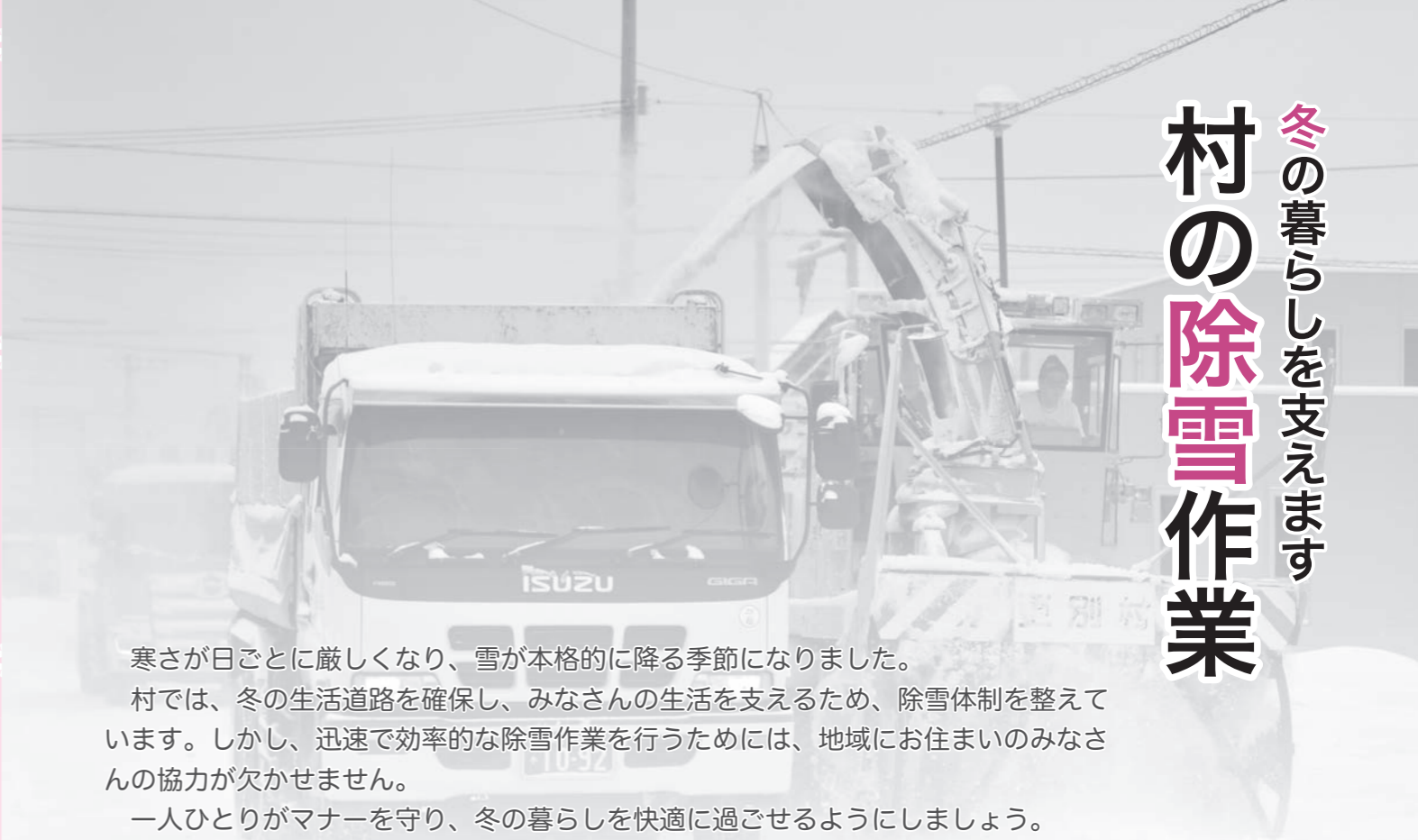

寒さが日ごとに厳しくなり、雪が本格的に降る季節になりました。村では、冬の生活道路を確保し、みなさんの生活を支えるため、除雪体制を整えています。しかし、迅速で効率的な除雪作業を行うためには、地域にお住まいのみなさんの協力が欠かせません。一人ひとりがマナーを守り、冬の暮らしを快適に過ごせるようにしましょう。今月号では、除雪路線や出動内容などについてお知らせします。除雪作業へのみなさんのご理解とご協力をお願いします。

除雪の基準

作業開始は安全確保を優先

除雪車の出動は10センチ相当の積雪を目安としています。しかし、事故防止のため日中は積雪量が10センチに達しても、大雪の場合を除き、すぐに作業を開始しません。翌日の午前3時30分頃から通学・通勤の時間に間に合うように除雪を行います。

大雪の場合は直ちに1次路線から除雪

乗用車が走れなくなるほどの大雪の場合は、日中であっても直ちに1次路線の除雪を開始します。ただし、2次路線・3次路線は翌日の通常開始時間から実施します。吹雪などで視界が悪くなった場合は、除雪車の事故防止のため天候が回復するまで作業を遅らせることがあります。

除雪は市街地の優先道路から

大雪の場合は、最初に更別市街と上更別市街の1次路線から除雪を始めます。農村部は1次、2次、3次路線の順に除雪を始め、並行して市街地の仕上げ作業を行います（路線区分は5ページ、6ページをご覧ください）。

雪捨場は村内2か所に設置

住宅敷地内の雪の排雪場所は、更別・上更別地域にそれぞれ1か所ずつあります。更別地域は東15号沿いの南4線〜5線間、上更別地域は上更別墓地北側の道道沿いです（5ページの路線図でご確認ください）。

除雪の注意点

除雪車に近づかない

作業中の除雪車は何度も前進や後退を繰り返すことがあるため、車両の前後を横切ったり、通り過ぎた直後に道路を渡らないでください。

自動車の運転中に対向車線から除雪車が近づいたときは、通り過ぎるまで車を停止してください。

雪を路上に出さない

市街地の除雪について、歩道の除雪は小型ロータリー車で、車道の除雪は除雪トラックまたはグレーダーで雪を道路の片側に寄せる方法で除雪し、その後、ロータリー車などで排雪します。除雪車が通る前に自宅敷地内の雪を道路に投雪すると、車両の通行に支障が出たり、ハンドルをとりられ交通事故の原因となる可能性があります。ご自宅の除雪をする際は、雪を路上に出さないでください。

駐車場には隅から順に停める

車が分散して駐車していると、その間を縫うように除雪を行うため作業の効率が悪くなります。降雪が見込まれているときに公設の駐車場へ車を止める場合は、隅から順に停めてください。

除雪する歩道に雪を積まない

歩道に雪が積まれると、小型ロータリー車での除雪が困難になります。作業が遅れが出る場合がありますので、歩道に雪を積まないでください。

路上駐車をしない

路上駐車があると、除雪車が路上駐車車両に接触しないように慎重に通過するため、作業全体が遅れるばかりか、きれいに除雪ができず多くの方に迷惑がかかりますので、路上駐車をしないでください。

農村部除雪路線図

1次路線 2次路線 3次路線 国道・道道

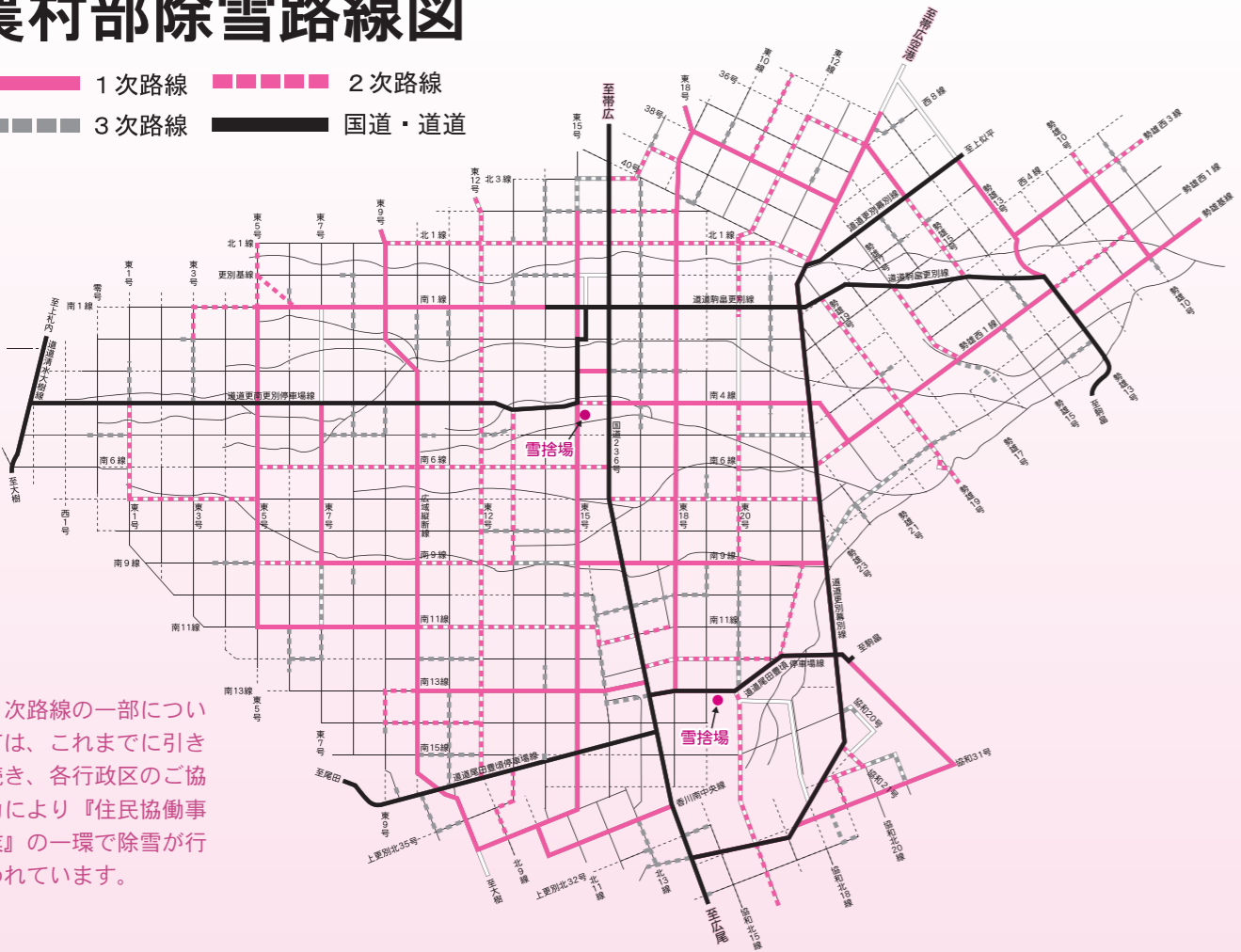

※ 3次路線の一部については、これまでに引き続き、各行政区のご協力により『住民協働事業』の一環で除雪が行われています。

村内 ステージ めぐり

更別小学校、上更別小学校、更別幼稚園、認定こども園上更別幼稚園では発表会が開催され、子ども達は劇や落語、器楽やダンスを披露し、保護者が見守る中、練習の成果を發揮しました。



11/10～12 更別小学校学習発表会



11/13 上更別小学校・上更別幼稚園合同学習発表会



11/21 更別幼稚園保育発表会



市街地除雪路線図

1次路線 国道・道道

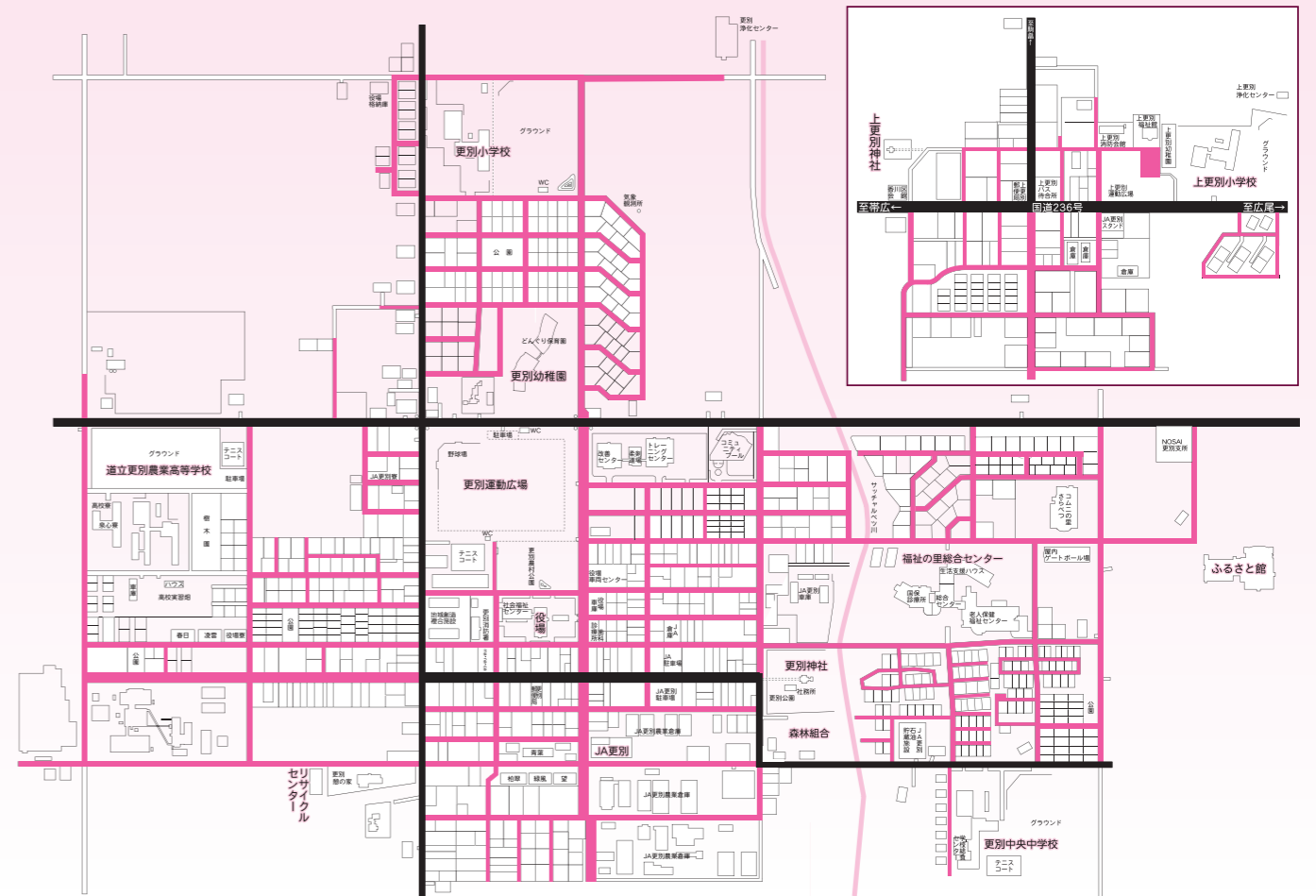

除雪に関するお願い

積雪の状況によっては作業に遅れが出ます

「積雪量が多い」、「雪が湿っている」などの原因で作業に遅れが出る場合があります。その場合は、1車線分の除雪となる場合がありますのでご理解願います。

歩道側に一度雪を集めます



市街地を除雪する際、雪を歩道側に集めてから排雪します。住宅の出入り口が道路に面している方にはご不便をおかけしますが、ご理解願います。

除雪後の支障箇所をご一報ください

除雪車が通った後、吹雪などによる吹き溜まりなど、交通に支障がある箇所を見つけた際には建設水道課へ連絡願います。

除雪に関するご意見をお待ちしています

除雪に関するご質問・ご意見は建設水道課までお願いいたします。

●問い合わせ
建設水道課土木車両係

☎52・5200

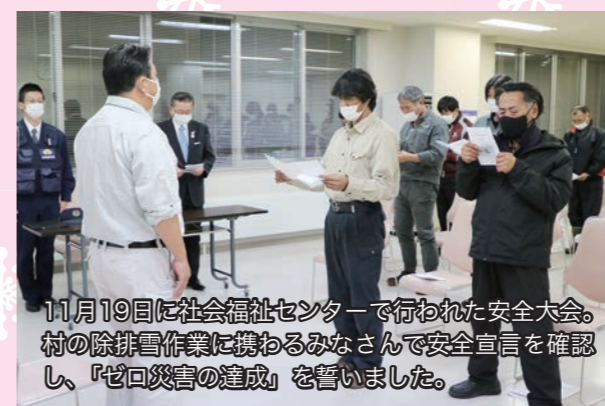

11月19日に社会福祉センターで行われた安全大会。村の除排雪作業に携わるみなさんで安全宣言を確認し、「ゼロ災害の達成」を誓いました。

文化賞・スポーツ賞等表彰式

「文化の日」の11月3日、文化・スポーツ活動の振興に貢献された方や、優秀な成績を取った方の功績をたたえる『更別村文化賞・スポーツ賞等表彰式』が行われました。

式典では、荻原教育長が受賞者へ表彰状と記念品を贈り、「受賞されたみなさまには多年にわたり各分野の振興・発展に多大な貢献をしていただきました。ご努力とご尽力に感謝と敬意を表します」とあいさつ。

続いて、来賓の西山村長が「スポーツ大会での活躍や少年団活動へのこ

尽力に感謝します」と功績をたたえ、高木村議会議長は「日々の努力が身を結びその実績が評価されたみなさまです。今後のご活躍応援しています」と祝辞を述べました。

最後に受賞者を代表し水口智文さん（北更別区）が「このような賞をいただいたのは、これまで支えてくれた家族や仲間、地域のみなさんのおかげです。これからも地域が元気になるよう活動していきたいと思いますので、ご指導をよろしくお願います」と謝辞を述べられました。



スポーツ賞

山角 蓮さん



第70回全国高等学校スケート競技選手権大会男子チームパシュートにおいて5位に入賞するなど輝かしい成績を収め、更別村のスポーツ振興に貢献した功績。

スポーツ賞

水口 智文さん



第103回全国高校野球選手権大会北海道大会優勝および全国大会に出場するなど輝かしい成績を収め、更別村のスポーツ振興に貢献した功績。

スポーツ奨励賞

板垣 吏香さん



多年にわたり更別バレーボール少年団の指導者として、卓越した指導力を発揮し、多くの優秀な部員を育成するなど更別村のスポーツ振興に貢献した功績。

スポーツ奨励賞

鈴木 俊輔さん



多年にわたり更別野球少年団並びに更別スケート少年団の指導者として卓越した指導力を発揮し多くの優秀な部員を育成するなど更別村のスポーツ振興に貢献した功績。

マイナンバーカードで便利な生活を！

マイナンバーカードは、個人番号を証明する書類や本人確認の際の公的な身分証明書として利用できるほか、さまざまな行政サービスを受けることができます。カード交付申請は無料(本人の責による再発行の場合を除く)です。ご自宅に送付されている交付申請書の右下にあるオンライン申請用QRコードをスマートフォンなどで読み取ることで、簡単にオンライン申請ができます。この機会にぜひマイナンバーカードを作ってみませんか？

なお、申請からカードの受け取りまでには1か月程度かかります。マイナポイントの申し込みを検討されている方はお早めの申請をおすすめします。

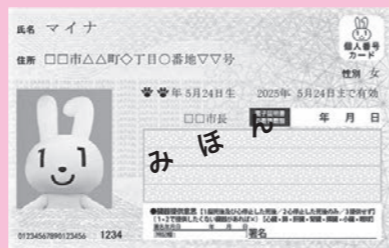

カードの申請をサポートしています

カードの申請に必要な顔写真は、職員が専用のタブレット端末を使用して撮影しますので、証明写真をご持参いただく必要はありません。

◆時間
9時00分から17時00分まで(※土・日・祝日、年末年始を除く)

◆場所
住民生活課戸籍窓口係(役場1階) ☎52-2112

- ◆持参いただくもの
- ・本人確認書類(運転免許証など顔写真付きのもの)
 - ・通知カード(お持ちの方)
 - ・住民基本台帳カード(お持ちの方)
 - ・QRコード付き交付申請書(お持ちの方)

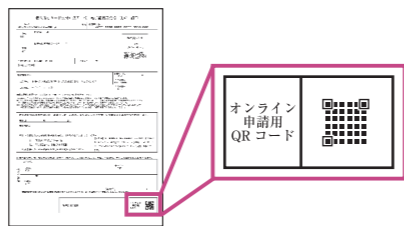

QRコード付き交付申請書が送付されています

詳しい情報はこちらから

- ◆マイナンバーカード総合サイト
<https://www.kojinbango-card.go.jp/>
- ◆マイナポイント事業
<https://mynumbercard.point.soumu.go.jp/>
- ◆マイナンバー総合フリーダイヤル
☎(0120)95-0178
- ◆国税庁ホームページ
- ◆国税庁公式LINEアカウント



●問い合わせ 住民生活課戸籍窓口係・税務係 ☎52-2112



★確定申告にはオンラインの活用を！

マイナンバーカードとマイナンバーカード読取対応のスマートフォンをお持ちの方は、ご自宅のパソコンやスマートフォンから国税庁のホームページで所得税の申告書を作成し、確定申告をすることができます。ぜひご利用ください！



声のテーブル

～広聴ハガキをいただきました～

◆質問・意見

すももの里の遊具からふるさと館の奥の橋(夢のかけ橋)を通り、診療所やコムの里さらべつをつなぐ小みち、お年寄りや小さな子どもが行きたくなる散歩道があると良いと思います。植樹などをして、枯葉や落ち葉で創られる「黄金色の小径」があればと思います。

◆回答

すももの里へつながる散歩道の整備について、ご意見をいただきありがとうございます。令和2年度に策定した「さらべつまるごとブランドディング計画」においては、協議会委員より自然を楽しみながら散策できるウォーキングコースの設定や環境整備、認知度を高めるためのガイドを活用したウォーキングイベントの実施などの意見が上がり、プロジェクトとして計画へ登載しました。

今後、計画を推進する中で、整備の必要性などの検討を進めていく予定です。

●問い合わせ

企画政策課政策調整係

子どもの睡眠はなぜ大切？

睡眠は、日中の活動の疲れから脳と身体を休み、翌日の活動に備えるためにとっても大切です。眠っている間にさまざまなホルモンが活躍し、骨や筋肉、神経の発達を促すとともに、集中力ややる気を高め情緒が安定するなど、身体のメンテナンスをしてくれます。

規則正しい生活リズムが元気な成長を促します。大人にとっても認知症や生活習慣病を予防することにつながるため、質のよい睡眠は大切です。生活習慣を見直し、家族みんなで取り組み、毎日を元気に過ごしましょう。

子どもの成長を促します！

集中力ややる気が高まります！

情緒が安定し、遊びや勉強で実力発揮！

家族みんなが毎日元気！

●成長ホルモンとメラトニンのリズム

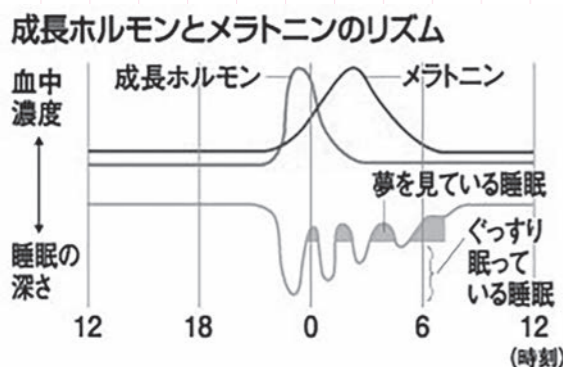

1歳過ぎてもチェックがつくときは要注意！！

- 小学生までのお子さんの様子を確認してみよう
- 夜中に3回以上目を覚ます
 - よく泣いて機嫌が悪いことが多い
 - 夜11時過ぎてから寝つく
 - 睡眠時間が9時間以下
 - 子どもがよく眠ってくれないので親が疲れている
 - 子どもがあまり話したり笑ったりしない
 - 朝起きられず、日常生活に支障が出ている

●質のよい睡眠のためにできること

- ★入浴して身体を温める。
- ★夕食後のテレビやスマホ、PC、ゲームは控える。
～ブルーライトが脳を覚醒！
- ★決まった時間に布団に入る。
- ★子どもと絵本を読んだり、リラックスタイムをつくる。
- ★寝る直前の歯みがきは控える。
～歯ぐきの刺激で覚醒！

子どもの生活の夜型を防ぐために、家族みんなのできることを考えよう！



★子育て世代包括支援センターをお気軽にご利用ください

ころころーむも月1回開催しています！

妊娠期から出産、子育て、子どもの成長発達を切れ目なくサポートする総合相談窓口です。保健師・管理栄養士・助産師・発達支援相談員の専門職が、妊娠中から子育て期に関する不安や悩み、相談に対応します。場所は、子育て応援課内にあります。ひとりで悩まずにどんなことでもお気軽にご相談ください。

●問い合わせ 子育て応援課母子保健係(子育て世代包括支援センター) ☎ 53-3700

特定不妊治療費を助成しています

村では、特定不妊治療（体外受精・顕微授精）を受けている方に対し、保険診療適用外となる治療費の一部を助成しています。

◆対象となる治療

◆北海道知事が指定する指定医療機関や、それと見なされる医療機関で受けた治療

※夫婦以外の第三者から精子・卵子・胚の提供による代理母などのものは対象外です。

◆男性特定不妊治療（単独での助成は不可）

◆対象者

◆夫婦のいずれかが更別村に住所を有しており、治療を受ける妻の年齢が43歳未満の方

◆夫婦とも村税や村の税外徴収金に滞納がない方

◆同一の治療に対して他の市町村から同様の給付を受けていない方

◆助成の申請

◆治療が終了した年度内に子育て応援課へ申請してください。

◆助成額と回数

◆1回20万円を上限とします（治療内容によっては1回10万円を上限）。
※1回の治療に要した費用が上限額に満たないときは、その治療に要した額となります。

※北海道特定不妊治療費助成事業の助成を受けた場合は、治療費から道の助成金を控除した額となります。

◆治療開始時の妻の年齢が40歳以上43歳未満の方は、通算3回までの助成となります。

◆申請する際に必要なもの

① 申請書(子育て応援課窓口にあります)

② 指定医療機関等証明書

③ 北海道特定不妊治療費助成事業指令書の写し(道の助成を受けた方のみ)

④ 治療費の領収書の写し

⑤ 銀行の口座がわかるもの

⑥ 印鑑

◆問い合わせ

子育て応援課母子保健係
☎ 53-3700



冬休み夢ん子シアター

申込 1/13 認定こども園上更別幼稚園 入場 無料
必要 1/14 改善センター 視聴覚室

上映時間 13:30～ (約60分)

アニメ『おしりたんてい』シリーズから 40話～43話

上映時間 14:35～ (約60分)

アニメ『ふしぎ駄菓子屋』シリーズから 11話～17話

※対象は小学生・幼児(幼児は保護者同伴)
※各日定員20名・要申込・先着順

●問い合わせ・申し込み 申し込み 12/24 締切
図書室または教育委員会事務局 ☎ 52-3171

水道が凍ったときは 村の指定給水工事事業者へ

これから寒さの厳しい冬がやってきます。長期間の外出をするときは「水落とし」をしましょう。もしも水道が凍結したときは、村の指定給水工事事業者にご連絡ください。

更別村指定給水工事事業者

株式会社更別企業 ☎ 52-3183
株式会社ヤマジョウ ☎ 52-2036

※解凍に要する費用などは自己負担です。
※上記以外にも指定事業者があります。詳しくは建設水道課までお問い合わせください。

●問い合わせ 建設水道課上下水道係 ☎ 52-5200



11/3 来年度から開始
東大サテライトキャンパス開設

今年4月に包括連携協定を締結したに基づき東京大学大学院農学生命科学研究科のサテライトキャンパスが開設しました。同キャンパスでは、スマート農業の担い手育成などに向けて同研究科の講座が来年度から行われる予定で、この日は、実証テストも兼ね東京と更別とアイオワ州をオンラインでつないだ「サイバー農業システムの機械学習に関するワークショップ」が開催。同大学平藤雅之特任教授とともに岡田昌宏さん（昭和区）が参加し、農業者の実情や課題の情報交換を行ないました。



11/2 三味線の音色に感動
ときめき夢民塾が開講

ときめき夢民塾2021秋冬が開講し、この日は今年度新たに加わった『はじめての津軽三味線コース』の初日が改善センター視聴覚室で開催。津軽三味線全国協議会の理事などを務める石黒みゆきさん（芽室町）を講師に無料体験会が行われ多くの方が参加しました。石黒さんは、「三味線の音や重さなどを感じてもらい体験してもらえれば」と話し、はじめて三味線に触れた参加者は、「一度触ってみたいと思ひ申し込みました。難しいけれど面白いです」と練習に夢中になりました。

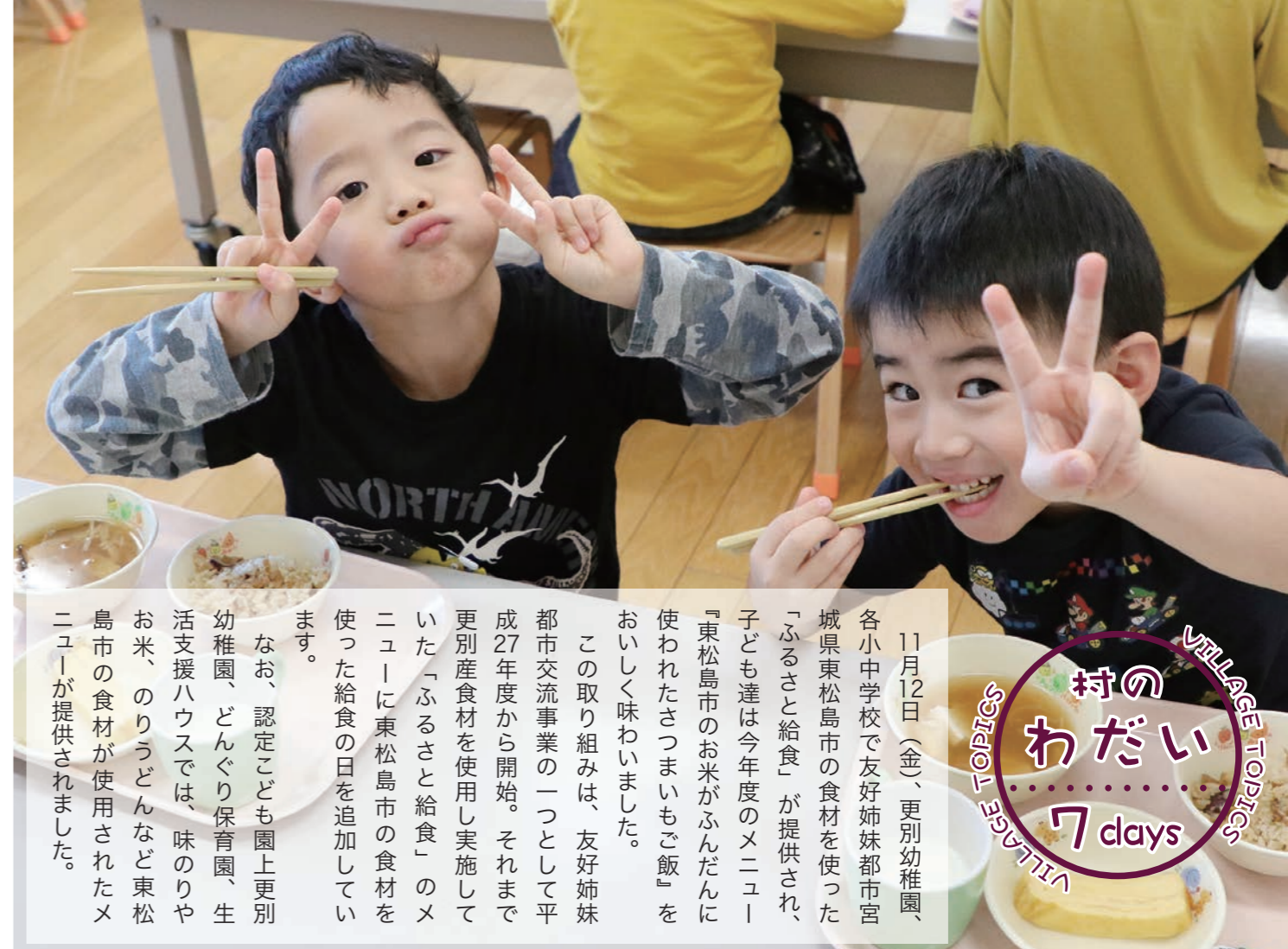

11月12日（金）、更別幼稚園、各小中学校で友好姉妹都市宮城県東松島市の食材を使った「ふるさと給食」が提供され、子ども達は今年度のメニュー『東松島市のお米がふんだんに使われたさつまいもご飯』をおいしく味わいました。

この取り組みは、友好姉妹都市交流事業の一つとして平成27年度から開始。それまで更別産食材を使用し実施していた「ふるさと給食」のメニューに東松島市の食材を使った給食の日を追加します。

なお、認定こども園上更別幼稚園、どんぐり保育園、生活支援ハウスでは、味のりやお米、のりうどんなど東松島市の食材が使用されたメニューが提供されました。



11/8 目指せ優勝！
空手の全国大会出場決定

4月に開催されたJKJO 選抜指定大会『Full-Contact Challenge Hokkaido 2021』の小学1年生男子選抜の部で優勝した更別小学校1年生の大友琉生さん（更南区）が、11月23日（火）に開催される全国大会への出場報告に役場を訪れました。昨年に続き全国大会への出場が決まった大友さんは、「優勝を目指します」と意気込みを述べ、西山村長と荻原教育長は、「昨年はコロナ禍で出場辞退となり残念だった。今年は、悔いの残らない試合を頑張ってください」と激励しました。



11/4 自分ができることをテーマに
作文コンテストで入選

公益財団法人日本国際連合協会主催の『第61回国際理解・国際協力のための全国中学生作文コンテスト』で更別中央中学校2年生の和田一花さん（曙町）が北海道知事賞と全国の佳作に入選しました。この日、教育委員会事務局を訪れた和田さんは荻原教育長に報告。「本を読んで、家や病院、学校があることが当たり前ではないことを知り無関心ではいけないと思った」と作文への思いを述べ、荻原教育長は「素晴らしい内容、今後も頑張ってください」とたたえました。



11/2～4 展示を観たあとはお茶でゆったり
総合文化祭作品展示会開催

農業者トレーニングセンターで村文化協会主催の『第58回更別村総合文化祭作品展示会』が開催され、421名が出展した857点の作品が展示されました。会場には村内の皆さんが制作した書道や俳句、パッチワーク、写真などが飾られたほか、各幼稚園・小中学校・保育園や更別農業高等学校の作品や取り組み報告が展示され、来場者を楽しませていました。11月3日（水）には茶道サークルによるお茶会も開催され、訪れた方はゆったりとお茶と和菓子を味わいました。



10/28 次は本当に会いたいね
元気クラブと園児が交流

元気クラブでは、どんぐり保育園年長児童11名とのオンライン交流が開催されました。例年は、保育園に元気クラブ参加者が訪れ手遊びやゲームをし給食を一緒に食べていましたが、前年は新型コロナウイルス感染症予防のため中止に。お互いが楽しみにしていた交流事業のため、今年度はオンラインでの交流を実施することになりました。画面越しの交流ではありましたが、園児と手遊びをしたり、お互いにプレゼント交換をしたりと「楽しいかわかったね」と参加者は笑顔になりました。

村からのお知らせ

Information from the Village



各種アイコンの説明

📢 = お知らせ 🏠 = 健康・福祉 👤 = 募集 💰 = 税金 📄 = 国民年金

日とき 所場所 対対象 ¥料金
定定員 申申し込み 問問い合わせ
☎電話番号 ㊚ファクス ㊜メールアドレス

行政に対するご意見やご要望などを、ハガキ・Eメールなどでお寄せください。
※ハガキは3か月ごとに広報紙へ折り込みしています。

※事前予約制で、締切は12月27日(月)までとなります。平日の9時30分から17時00分までに電話でご予約ください。

日本FP協会道東支部
☎0120・874・172

日本F.P.協会道東支部
☎0120・874・172

実行委員会(帯広商工会議所)
☎67・7383

北朝鮮人権侵害問題啓発週間について
12月10日から16日は「北朝鮮人権侵害問題啓発週間」です。北朝鮮による拉致容疑事案(13件・被害者19名)は、我が国の人権を侵害し、国民の生命・身体に危険を及ぼす治安上極めて重大な問題です。日本政府は全ての拉致被害者の1日も早い帰国を実現するため、政府一体となって取り組んでいるところです。

警察では、今年のスローガン『絶対取り戻す。拉致問題その他北朝鮮当局による人権侵害問題に対する認識を深めよう』のもと、全容解明に向けて関係機関と緊密に連携を図り、関連情報の収集、捜査および調査に全力を挙げますので、ご理解とご協力をお願いします。

釧路方面帯広警察署警備課
☎25・0110



「ころころーむ」にきてみませんか?
乳幼児を育てるご家庭の交流の場として、毎月1回、福祉の里総合センターで「ころころーむ」(母子健康相談)を開催しています。親子交流や身体計測、栄養・母乳・発達相談などの各種相談もできますので、お気軽にご利用ください。

●当面の予定
12月16日(木)、1月26日(水)
2月16日(水)、3月23日(水)

●時間
10時00分～12時00分
13時30分～15時30分

子育て世代包括支援センター(子育て応援課母子保健係)
☎53・3700

健康・福祉

お知らせ

資源ごみの出し方について

これからの季節、年末年始にかけての大掃除などにより、資源ごみが多く排出されることが見込まれます。

「リサイクルセンター」で受け入れている資源物表」などにより改めて分別方法についてご確認いただくとともに、経費削減のため、できる限りリサイクルセンターへ直接お持ち込みいただくよう、ご理解とご協力をお願いします。

●リサイクルセンター受入日
毎週火・木・土・日曜日
(年末年始を除く)

●時間
9時00分～16時00分
(11月から4月は冬季間)

住民生活課住民生活係
☎52・2112

PCB廃棄物の処理期限が迫っています

PCB(ポリ塩化ビフェニル)は、主に電気機器や照明器具(安定器)に使用されていた有毒な油です。昭和47年に製造や使用が中止になりましたが、今も使用されているものがあると思われます。

自衛官募集のお知らせ

募集項目	受付期間	試験日
高等工科学校生徒 一般試験	令和4年1月14日(金)まで	【1次】 1月22日(土)・1月23日(日) ※いずれか指定された日 【2次】 ・釧路・美幌会場 2月5日(土) ・帯広会場 2月6日(日)
自衛官候補生 (男子・女子)	令和4年1月20日(木)まで	1月26日(水)・27日(木)

※応募資格
・自衛官候補生
18歳以上33歳未満の方
・高等工科学校生徒
令和4年4月1日現在、15歳以上17歳未満の男子

自衛隊帯広募集案内所
☎23・8718

国民年金

付加保険料制度 知っていますか?

付加保険料制度は、国民年金の一般保険料に加えて付加保険料(月々400円)を納めることにより、老齢基礎年金に付加年金が上乗せされる制度です。付加保険料を納めるためには申し込みが必要で、申し込みをした月分から付加保険料を納めることとなります。お手続きをご希望の方は、年金手帳を持参し、役場窓口または年金事務所にお申し出ください。

出産前後の国民年金保険料は免除されます!

出産予定日または出産日が属する月の前月から4か月間の国民年金保険料が免除になります。多胎妊娠の場合は、出産予定日または出産日が属する月の3か月前から6か月間の国民年金保険料が免除されます。免除には届出が必要で、届出は出産予定日の6か月前からできますので、お早目の届出をお願いします。

なお、産前産後期間も付加保険料は納付が可能です。届

お子さん1人につき350万円以内

●金利(令和3年11月1日現在)
年1・65%固定金利
※母子家庭の方など

●返済期間
15年以内
※母子家庭の方など

●ホームページ
「国の教育ローン」で検索
教育ローンコールセンター
(ナビダイヤル)
☎0570・008656
または
☎03・5321・8656

くらしのよろず無料相談会開催

くらしのよろず無料相談会実行委員会主催の相談会を開催します。本相談会は年に1度、十勝で活躍する10土業と帯広市建築指導課が一同に集まり社会貢献として開催する相談会です。遺産相続、介護、離婚、多重債務、建物耐震相続税対策、老後資金設計など幅広い分野の相談ができますので、ぜひこの機会にご相談ください。(定員36組)

日1月8日(土)
10時00分～16時00分

所とかちプラザ1階大集会所
(帯広市西4条南13丁目1)
無料

税金

村税納期限のお知らせ

村民税第4期と国民健康保険税第6期納期限は12月20日(月)です。

納税には便利で確実な口座振替をご利用ください。

住民生活課税務係
☎52・2112

北海道更別村 Facebook

右のQRコードを読み込むと更別村のFacebookページにアクセスできます

防災さらべつメール

防災行政無線の内容をメールで配信
QRコードを読み取るか下記にアクセスください
https://plus.suganai.com/uz/sarabetsu/home

見学旅行を終えて
 2年A組 小山 瀬奈
 私たち2学年は11月2日から5日の3泊4日で新潟・福島・宮城に見学旅行に行きました。1日目は『マリリン』『日本海』で水の中の生き物を見学し、2日目は『サントピアワールド』で生まれて初めてジェットコースターに乗りました。最初怖いのだらうと思っていました。3日目とても楽しかったです。3日目は『東北サファリパーク』に行きました。ここでは放し飼いの動物たちがたくさんいて、ライオンやシマウマを間近で見ることができました。その日の夜は東北で一番の都会「仙台」に行きました。夜の自由時間では仙台駅周辺で自分たちの行きたい場所に行けたので、とても良い思い出になりました。4日目は船に乗って『松島』に行きました。私は船に乗ることも初めてで、船からの景色がきれいで、潮風がとても気持ちよかったです。私たちは、昨年新型「コロナ」ウィルスが流行し宿泊研修が中止になったので、今回の見学旅行が高校で一番の思い出になりました。先生方や親のサポートがあり見学旅行に行くことができ、本当に感謝の気持ちでいっぱいです。



2年B組 高橋 優太
 見学旅行の思い出に残っているのは2日目に行ったサントピアワールドです。恐竜ジェットコースターが一番楽しく他のも合わせて7回も乗ってしまいました。その後に行った鶴ヶ城を見ていたときは声がかれていました。初日の水族館ではペンギンやいろんな魚、カワフソヤアザラシなどを見て楽しかったです。サファリパークでは放し飼いのライオンやウマ、シマウマなどをバスに乗って見ることができ、途中にはエサやりができる場所があつて窓からあげますが、エサをあげる時はとても怖かったです。その後、震災学習として東日本大震災について学びました。バスで向かう途中にビデオを見たり、実際の写真を見ながら話を聞きました。初めて行く場所道に迷ったりもしましたが、たくさん楽しむことができてとても良い思い出になりました。

更別農業高校 ニュース



更別村農村環境改善センター図書室だより

本ごよみ

開館時間 9時30分～18時00分

休館日 火曜日および祝祭日(日・月・土以外)

住所 更別村字更別南2線96番地11

農村環境改善センター内

電話 52-3171

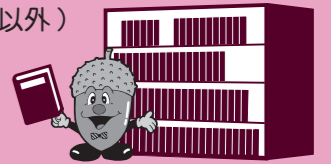

今月の展示

- 一般書コーナー
『大掃除の本』
『冬休み自由研究の本』
- 児童書コーナー
『クリスマスのえほん』



今月の読みきかせ

12月18日(土) 11時00分～11時30分

- 『GO AWAY, BIG GREEN MONSTER』
(英語で読みきかせをします)
- 『ゆきのうえゆきのした』

お知らせ

◆図書室まつりを開催しました!

10月30日(土)、秋の図書室まつりを開催。幼児・小学生の子ども達が参加し、ハロウィン折り紙などをしました。

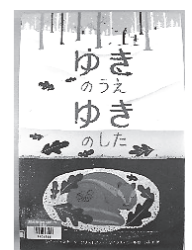
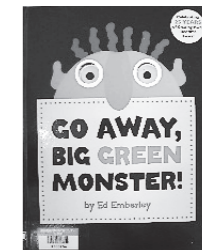

新着図書案内

えほん

よるがやこころ	(下田 昌克)
あふくさんのてるてるぼんず	(服部 美法)
ポリポリ村の みんしゅゆき	(時田 純)
ひえひえ ひんやりツアー	(楠 章子)
おめん	(夢枕 獏 他)
がんばれ はぶらしハーマン	(木村 裕一)
かぜのうた	(フィリップ・ジヨルターノ)
ほくのがっこう	(鈴木のりたけ)
空よ!	(内田 麟太郎)
えんまのはいしゃ	(くすのき しげのり)

今月のおすすめ本

『江戸移住のすすめ』
 富岡 一成/著
 『現代人がもし江戸に移住するなら知っておきたい、楽しく当時の生活を学べる一冊。』



児童文学・学習書ほか

けんか餅	(桐生 環)
江戸のくらし	(太田 大輔)
絵本	
「がん」のこと	(保坂 隆)
ちゃんとしりたい	
しんばいせんせい	(北川チハル)

文学・一般書

戦争といつもの 図解 わかる労働基準法	(半藤 一利)
反逆光	(萩司 芳樹)
なぜ秀吉は	(谷村 志穂)
やさしい仏像彫刻	(鈴木謙太郎)
なぜ秀吉は	(門井 慶喜)
辞典語辞典	(見坊 行徳)
こころの散歩	(五木 寛之)
野菜まるごと 冷凍レシピ	(沼津 りえ)
多年生雑草対策 ハンドブック	(伊藤 操子)
杉原千畝とコルベ神父	(早乙女勝元)
「レオ」習ってます	(早乙女勝元)
は武器になる	(大内 孝夫)
遺産分割のことなら この1冊	(國部 徹)
愛は魂の奇蹟的行為である	(なかにし 礼)
じいじ、 最期まで見るからね	(高橋 里華)

letter from Takeshi
村長室 だより NO.67
 多くの意見・要望を村政に!
 〓喫緊の課題解決へ向けて〓
 過疎全国大会への参加と 中央要請を実施!

今回、非常事態宣言が解除されたことから、11月15日(月)から17日(水)の3日間、村議会高木修一議長とともに東京での中央要請活動を行い、喫緊の本村の懸案事項について関係各庁や国会議員の皆さんへの要請活動を実施し、合わせて関係機関や連携企業先を訪問、情報交換や意見交換を行いました。

昨年の過疎全国大会は、過疎地域指定解除の動きがある中で決起集会に臨み、幸いなことに本村も引き続き10年間の過疎地域指定継続となったことから、関係機関へのお礼も兼ねた大会参加となりました。今年の全国過疎大会は15日(月)に開催され、全国的な人口減少・少子高齢化の急速な進行のもと、「地方交付税による財源保障機能の充実を図ること」を含む8項目の要望を掲げた決議が満場一致で採択されました。

中央要請では、内閣府で若宮健嗣デジタル田園都市国家構想担当

～子どもからお年寄りまで
 笑顔と笑い声があふれ、
 一人ひとりが輝く村～

また、デジタル庁では、村上敬亮統括官と大重周作審議官に面会、国土交通省都市局では、渡邊浩司審議官を含む5名の方、農林水産省農村振興局では、山口靖農村政策部長をはじめ10名の方と、主にデジタル行政の推進やデータ連携基盤整備、スマート農業に関する課題についての情報共有や意見交換を行いました。

上京にあわせて実施した関連企業との打合せでは、NEC、株式会社人・夢・技術グループ会社、東京海上日動、NTTドコモ(5G・IoTビジネス部)、ヘルスクアビリティ推進部、株式会社Garden、株式会社テリックスマーケティングを訪問し、本村のスーパーシティ構想実現に向けての企業提案の内容について協議を行いました。

非常にハードなスケジュールでしたが、精力的に要請活動ができました。

この成果をもとに、今後の村政運営にしっかりと取り組んでまいります。



公共施設などの年末年始業務予定

■ → 休み

	12月		1月					
	30(木)	31(金)	1(土)	2(日)	3(月)	4(火)	5(水)	6(木)
役 場 業 務	○							○
国 保 診 療 所	午後休診							○
歯 科 診 療 所							○	○
福 祉 の 里 温 泉	○					○	○	○
健 康 増 進 室	○					○	○	○
改 善 セ ン タ ー	○					○	○	○
改善センター図書室								○
柔 剣 道 場	○					○	○	○
ト レ ー ニ ン グ セ ン タ ー	○					○	○	○
ふ る さ と 館	○							○
地域創造 複合施設	施設利用					○	○	○
	宿泊・食堂					○	○	○
リサイクルセンター	○					○		○
ごみ収集	市街地区						可燃 不燃	
	農村地区						可燃 不燃	

※マイナンバーカードの紛失や盗難などによるカードの一時利用停止は、マイナンバー総合フリーダイヤルで24時間365日受け付けています(☎0120-95-0178)。

※国保診療所では、急な病気や怪我のときは診察します。お電話でお問い合わせください(☎52-2301)。

※歯科診療所は、12月28日(火)午後と29日(水)も休診します。

※くりりんセンター(帯広市)でのごみの受け入れは、年末は12月31日の12時00分まで、年始は1月3日の9時00分からです(12月31日の12時00分から1月2日まで休館)。なお、年末年始は大変混雑するため、計画的にごみ収集日にお出しすることをおすすめします。

戸籍の窓口

誕生おめでとう

おおいしつかさ
大石 都 嵩 くん (上更別南区) 竜也・美沙
さとうののなか
佐藤 希々楓 ちゃん (更別区) 貴之・瑞生
よしみだみな
吉田 湊 飛 くん (北更別区) 明史・恵
みつが
三 塚 凜 空 ちゃん (緑 町) 優也・汐里

お悔み申し上げます

若 園 登 志 さん (東栄区) 92 歳

地域安全ニュース

■更別村の交通死亡事故ゼロ記録
1,253日(11月30日現在)

■地域安全運動のお知らせ

飲酒運転は重大な犯罪です。飲酒が予想される場所へは、公共交通機関を利用するなどの取り組みを実施し、「飲酒運転をしない、させない、許さない」を徹底しましょう。

また、周りのみなさんも運転者が飲酒することのないよう注意しましょう。



10月30日(土)、改善センターでは夢ん子八口ウィングが開催され、子ども達がキーワード探しやお化け屋敷を体験しました。参加した子ども達は、「怖かったけど楽しい」と何度もお化け屋敷を体験していました。



10月28日(木)、更別中央中学校では、今年度2回目の村内清掃「ごみ拾い」が実施されました。生徒会書記の若園史翔さんが、「地域の皆さんに感謝して、村のごみをなくしましょう」とあいさつ。生徒は5班に分かれてごみを拾いました。

ぱ・ち・り

人の動き

2021年11月1日現在

※()内の数字は前月比



総人口
3,171人
(+4人)



男性
1,556人
(-1人)



女性
1,615人
(+5人)



世帯数
1,357世帯
(+1世帯)

